PROLETARI DIN TOATE ȚARILE, UNIȚI-VĂ!

Redacția și administrația: str. Vasile Conta nr. 16, tel. 11.10.05, interurban 72 și 286. Telex sportrom buc. 180.

sportul

4 pagini 30 bani

Anul XXV — Nr. 763 (6197)

ZIAR AL CONSILIULUI NAȚIONAL PENTRU EDUCAȚIE FIZICĂ ȘI SPORT

Luni 22 decembrie 1969

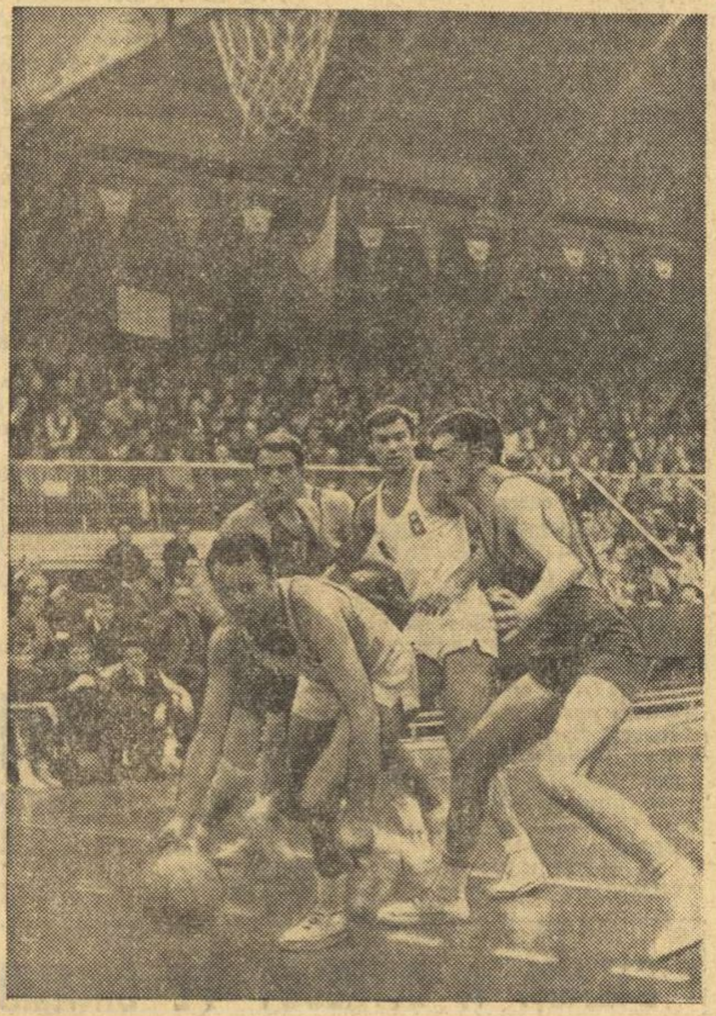

Atacat de doi adversari, dar păzit de coechipierul său Săuca, Albu forțează o nouă tentativă spre coșul steliștilor

„CRITERIUL PRIMEI ZĂPEZI" PERICLITAT... DE ZĂPADĂ

MIHAELA SANDU și DAN CRISTEA învingători în primul concurs intern

SINAIA, 21 (prin telefon de la trimisul nostru). — Secretarul general al Federației Române de Schi-Bob, Petre Focșeneanu, spunea simbătă seară: „De mulți ani nu am mai avut atîta zăpadă și deci condiții favorabile pentru primul concurs al sezonului intern".

Duminică dimineața, la Hotelul Alpin, Cota 1500 și „Virful cu Dor", telefoanele zbirniiau de zor. La Cota 1400, antrenorul Kurt Gohn cerea insistent Cota 1500.

— Alo, cu tovarășul Mihai Bota! Nea Mișule, aici ninge foarte tare. Ce facem cu concursul?

— Și aici e la fel. Dar, așteaptă să văd ce se întîmplă sus...

La Virful cu Dor răspunde la apel antrenorul federal Ion Berindei.

— La noi ninge și viscolește. Vizibilitate minimă. Deci condiții de concurs improprii. Propun ca întrecerea să aibă loc la Cota 1400.

— Alo, Cota 1400, vorbește Bota. La „Virf" nu se poate organiza competiția. Deci, o vom disputa la Cota 1400, dar nu știu dacă este bătută pîrtia.

Paul IOVAN

(Continuare în pag. a 3-a)

Munții vă invită...

Foto: Aurel NEAGU

AU MAI RĂMAS 159 DE ZILE!

O seară de început de decembrie. Într-o încăpere a C.N.E.F.S.-ului, în care erau reprezentate cel puțin trei generații, și unde nu se spuneau lucruri foarte interesante, dar nici foarte banale, a răsunat, la un moment dat, ca un clopoțel de alarmă care trezește și răscolește totul, un număr: 170.

Reflex păstrat din banca școlii primare — toate cele trei generații au fost spontan captate de exprimarea cifrică care spunea tot. Și spunea mult mai bine decît ar fi putut s-o facă zeci de cuvinte legate măiestrit între ele, cuvinte cu ritm seducător sau cu rimă irezistibilă.

Ți era dat acelei adunări să afle un termen pe care foarte mulți l-au visat, dar care pentru ei a rămas vis. Termenul pînă la startul României într-un turneu final al Campionatului Mondial — iată ceea ce au năzuit, nu ne îndoim, și Marian și Ozon, și Nicușor, și Voinescu, și Apolzan și Constantin, și Nunweiller III... — dar nici unul dintre ei n-a evoluat pe un teren înnobilat de reflexiile superbei zeițe-statuete a vestitului Lafleur. Deși nu valoarea a fost ceea ce le-a lipsit acestor primi soliști ai soccerului românesc.

O mai bună organizare, o mai fericită politică a fotbalului autohton și o mai consistentă cotă-parte a ceea ce mulți consideră drept marea aliată a performanței fotbalistice — am numit șansa —, au făcut ca abia în seara aceea să poată fi invocat (ca o cauză proprie) termenul de lansare a fotbalului românesc pe orbita întrecerii elitei mondiale.

La auzul acelui termen cifric cele trei generații reprezentate în sală au reacționat felurit și interesant. Emeric Vogl căta gînditor pe o coală de hîrtie albă, Angelo Niculescu și Florea Tănăsescu parcă priveau, prin oameni și prin lucruri, la ceva numai de ei știut, iar ei, „generația visului împlinit", Dan și Dumitrache, Dobrin și Lucescu, Răducanu și Radu, Dinu și Deleanu zîmbeau.

Amestec de mîndrie, de detașare, de bucurie, de superioritate, de copilărie, zîmbetul lor dovedea vorbitorului că apelul său, aproape patetic, a fost receptat într-un mod aparte...

Spunea acel vorbitor: **„Gîndiți-vă, băieți, că pînă la ziua pe care doresc s-o apuce toți fotbaliștii din lume mai sînt doar 170 de dimineți. Ele ne mai despart de 31 mai, data startului în turneul final. Nu este un termen lung. 170 de zile au mai rămas pînă la momentul cel mai înălțător al carierei voastre fotbalistice. El merită cu prisosință să-i consacrați munca și gîndurile voastre...".**

Am zărit pe chipurile lui Lucescu, Dan, Ghiță, Ghergheli, poate naturile cele mai cerebrale ale lotului, o undă de încruntare. Înțelegeau. Înțelegeau și aprobau totul.

Azi, cînd se reiau pregătirile tricolorilor, au mai rămas doar 159 de zile!

M. POPESCU

În derby-ul de baschet

STEAUA A ÎNTRECUT PE DINAMO ÎN PRELUNGIRI

Politehnica București — neînvinsă — campioană a turului la fete

Nimic nu a lipsit derby-ului campionatului național masculin de baschet, desfășurat ieri dimineață în sala Floreasca: o luptă îndîrjită, dusă din primul pînă în ultimul minut de joc, răsturnări surprinzătoare de situații, un final dramatic, faze spectaculoase, aruncări precise. A fost un splendid meci de baschet, în cursul căruia componenții echipelor Steaua și Dinamo au făcut risipă de energie, au încercat să-și pună în valoare toate calitățile pentru cucerirea victoriei, revenită, pînă la urmă, formației Steaua cu scorul de 86—84 (46—38, 78—78).

Referitor la desfășurarea propriu-zisă a partidei, vom aminti că în prima parte steliștii au avut inițiativa în majoritatea timpului, conducînd cu 11—6 (min. 5), 21—14 (min. 9) și încheind repriza cu un avans de opt puncte. În această perioadă, Nosievici a fost excepțional, marcînd, pasînd și recuperînd excelent, primind aplauze la scenă deschisă, Tarău a dominat panourile și în atac și în apărare, iar Dimancea și-a împins permanent coechipierii în ofensivă. Se părea că Steaua va obține un succes facil, cu atît mai mult cu cît Diaconescu fusese eliminat de pe teren încă din min. 11, pentru un gest nesportiv față de arbitrul C. Negulescu. Au urmat, însă, celelalte 20 de minute, în care de astă dată Albu a fost pentru Dinamo ceea ce a reprezentat Nosievici pentru Steaua. Ca urmare, diferența a scăzut destul de repede (min. 26: 54—54) și pînă la sfîrșitul celor 40 de minute regulamentare nu s-a știut nici o clipă cine va învinge, deși Dinamo avea în ultimele două minute un avantaj de trei puncte. Totuși, Steaua a egalat. În prelungiri, absența lui Haneș, Săuca, Cernea și Visner (eliminați pentru comiterea a cîte cinci greșeli personale) și a lui Dragomirescu (accidentat) s-a resimțit și, în ciuda eforturilor lăudabile depuse de Albu și rezervele dinamoviștilor aflate pe teren, Steaua a reușit să-și adjudece victoria la limită.

Au înscris: **Tarău** 21, **Nosievici** 32 (21 în prima repriză), Gheorghe 11, Czmor 11, **Dimancea** 7, Molin 4 pentru Steaua, respectiv **Albu** 26 (18 în repriza secundă), Cernea 5, **Haneș** 8, Săuca 6, Diaconescu 4, **Dragomirescu** 25, Vizner 8, Mazilu 2. Prin maniera, foarte severă, de a conduce, arbitrii Gh. Chiraleu și C. Negulescu au căutat să asigure o bună desfășurare acestei foarte dificile întreceri, dar uneori C. Negulescu a depășit limitele exigenței.

D. STANCULESCU

Rezultatele celorlalte meciuri din divizia A:

MASCULIN

COMERȚUL TG. MUREȘ — POLITEHNICA BRAȘOV 78—77 (33—32, 63—63). O vic-

(Continuare în pag. a 2-a)

TRICOLORII ÎȘI REIAU PREGĂTIRILE

Scurta vacanță a tricolorilor noștri — calificați după cum se știe, în turneul final al campionatului mondial — a luat sfîrșit.

Astăzi de dimineață antrenorul Angelo Niculescu a convocat la București pe componenții lotului reprezentativ, care vor fi supuși unui riguros control medical.

„FULGUL DE ZĂPADĂ"

Insigna tuturor schiorilor

Pe fundalul propagandistic al răspîndirii practicii schiului pînă în cele mai îndepărtate și izolate așezări din țara noastră, o serie de instituții și organizații au preluat ideile inedite și generoase de a stimula, prin formule organizatorice atractive, schiul de masă.

Ideea s-a născut din dragostea față de sporturile iernii și din necesitatea de a da sporturilor albe baza de masă, am zice chiar națională, pe care relieful țării, condițiile meteorologice și climatice le îngăduie. Tineretul școlar avid de mișcare, strălucitor de sănătate, nu așteaptă decît semnalul spre a urma inițiativele de acest fel. În 1968 „SĂNIUȚA DE ARGINT", inițiată de U.T.C., și în 1969 „OLIMPIADA DE IARNĂ A ELEVILOR", organizată tot de C.C. al U.T.C., sînt două formule care au TRANSFORMAT PÎRTIILE ÎN FURNICARE.

În întîmpinarea aceloraşi idei, receptate întotdeauna cu mare entuziasm, **F.R.S.B. a trecut cu începere din acest sezon la susținerea unor forme organizate ale schiului de masă.** Astfel, prin comisiile județene **se vor organiza concursuri pentru obținerea insignei de schior „FULGUL DE ZĂPADĂ" pe trei grade: aur, argint și bronz, pentru toți practicanții schiului, participanți la aceste competiții. SCOPUL ESTE ANGRENAREA UNUI NUMĂR CÎT MAI MARE DE AMATORI ÎN ACTIVITATEA COMPETIȚIONALĂ și în practica schiului.**

Insigna se atribuie tuturor participanților, indiferent de vîrstă și sex, care iau startul în concursuri organizate în probe de schi alpin (slalom — slalom uriaș — coborîre), fond (2—3—5—10—15 km) și

Mihai BIRA

(Continuare în pag. a 2-a)

RUGBYȘTII DE LA FARUL PLEACĂ ÎN FRANȚA

În răspuns la vizita efectuată în țara noastră de Racing Club de France, rugbyștii de la Farul Constanța vor întreprinde un turneu în Franța. În program: 28 decembrie, la Paris, cu R. C. de France, 31 decembrie, la Bourge, cu selecționata orașului (echipă de liga a II-a).

CITIȚI ÎN PAG. A 4-A

ANUL FOTBALISTIC INTERNAȚIONAL 1969

Lucescu șutează la poarta Portugaliei, sub privirea înspăimîntată a lui Eusebio. (Fază din meciul România—Portugalia, de la București, terminat cu victoria fotbaliștilor români, cu 1—0)

- CELE MAI SEMNIFICATIVE MOMENTE DIN ACTIVITATEA DE PESTE HOTARE
- CUPELE EUROPENE ȘI PRELIMINARIILE C.M. ÎN CENTRUL ATENȚIEI GENERALE
- CALIFICAREA ROMÂNIEI PENTRU TURNEUL FINAL DIN MEXIC, UN REZULTAT DE PRESTIGIU

Care au fost cele mai mari evenimente ale sezonului de tenis 1969?

ILIE NĂSTASE și ION ȚIRIAC **s-au situat printre primele rachete ale anului?**

Puteam să cîștigăm „Cupa Davis"?

Iată cîteva dintre întrebările care vă pasionează și la care veți găsi răspuns citind DE MIERCURI 24 DECEMBRIE ÎN „SPORTUL"

UN NOU SERIAL DE ARTICOLE BOGAT ILUSTRATE

Mariana Dingă (Rapid) „pune" mingea peste blocajul echipei C.P.B.

(Citiți cronicile etapei în pag. a 2-a)

Foto: N. DRAGOȘ

ASPECTE NEPLĂCUTE LA STARTUL „CUPEI SPERANȚELOR"

● De ce lipsesc înotătorii dinamoviști? ● Sportivii din Reșița și Ploiești pe primul plan al întrecerilor

PLOIEȘTI, 21 **(prin telefon, de la trimisul nostru).** — La tradiționala sărbătoare a celor mai tineri înotători din țară au răspuns „prezent" peste 300 de copii, din 21 de asociații și cluburi sportive. Înfruntînd viscolul și vijelia ce s-a abătut asupra orașului, în ultimele 24 de ore, făcînd anevoioasă deplasarea chiar pe străzile ce duc la piscina acoperită, participanții la cea de a treia ediție a „Cupei Speranțelor" s-au prezentat cu o remarcabilă punctualitate la apelul starterului, onorînd astfel strădaniile organizatorilor. Din păcate, însă, am fost nevoiți să consemnăm — singurul aspect negativ, de altfel, după primele două reuniuni — absența tinerilor înotători de la Steaua și Dinamo. Dacă în ceea ce privește forfait-ul steliștilor, pot fi acordate circumstanțe atenuante (conducerea clubului a anunțat din timp imposibilitatea participării la concurs), înotătorilor dinamoviști — marea majoritate deținători ai titlurilor de campioni și ai recordurilor naționale — nu le putem găsi nici o scuză. Desconsiderînd concursul reprezentanții clubului bucureștean și antrenorii Cr. Vlăduță, Magda Negrea care îi pregătesc (excepție a făcut doar prof. A. Grințescu, venit cu 4 concurenți) au stat acasă la căldură.

În această situație, programul ce ne-a fost oferit a cuprins goluri inerente, deoarece între concurenții din Reșița, Oradea sau Galați (care au parcurs sute de kilometri pentru a urca pe blocstarturi) am avut culoarele libere ale celor aflați la numai 60 km de locul de desfășurare...

Din punct de vedere tehnic însă întrecerile nu au avut prea mult de suferit. Ca niște veritabili luptători, și prezen-

Adrian VASILIU

(Continuare în pag. a 2-a)

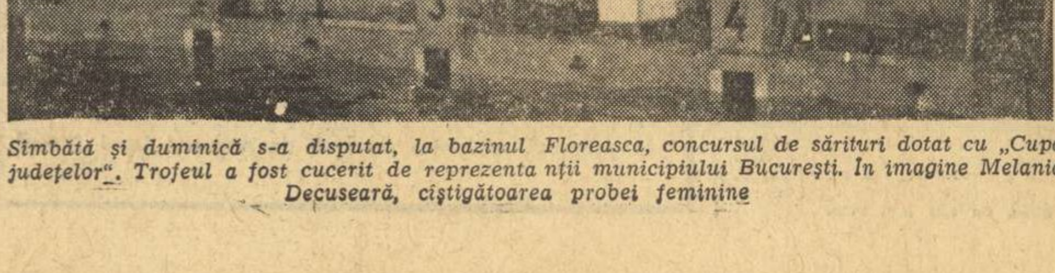

Simbătă și duminică s-a disputat, la bazinul Floreasca, concursul de sărituri dotat cu „Cupa județelor". Trofeul a fost cucerit de reprezentanții municipiului București. În imagine Melania Decuseară, cîștigătoarea probei feminine